



# NOVEMBRO

no Colégio Santo Inácio Rio de Janeiro Ano V No. 10 2007

## Ano letivo vai chegando ao final

**Informações sobre a matrícula 2008**

>> p. 5

**Orientações sobre o encerramento  
das aulas de J3 e CA**

>> p. 7

**As boas-vindas aos alunos que  
mudam de segmento**

>> p. 8



### agenda na mão

**dias 06 e 07/11**

- Todos os segmentos: Sebo Solidário

**dias 06 a 09/11**

- J3 e CA: Reunião de Pais

**dias 09 e 10/11**

- 6F: Encontro Fé e Vida

**dia 10/11**

- a partir de 5F: Robescola

**dia 22/11**

- 8F: Missa de Encerramento

**dias 28 e 29/11**

- Todos os segmentos: Mercado das Pulgas

**dia 30/11**

- J3 e CA: comemoração dos aniversários

**dias 03 a 05/12**

- J3 e CA: entrega dos boletins

**dia 04/12**

- J3: Festa de Encerramento

**dia 06/12**

- CA: Festa de Encerramento

### LEIA TAMBÉM

**Campanhas farão  
Natal MAIS Feliz**

>> p. 3

**Robescola 2007:**

**alunos mostrarão seus robôs**

>> p. 4

**Alunos tiveram aula de  
História na Alemanha**

>> p. 4



## Os jesuítas, a catequese e formação cristã

Os primeiros jesuítas chegaram ao Brasil quando Portugal alterava sua política colonizadora passando do loteamento das Capitanias Hereditárias para a de Governo Geral.

Em sua alvorada apostólica, a Companhia de Jesus estava em plena expansão. Uma verdadeira revoada de missionários era promovida por Inácio de Loyola enviando companheiros para as diversas partes do mundo, servindo-se principalmente do relacionamento que tinha com os reis de impérios católicos. Conforme o mandato do Senhor, levavam consigo as marcas da credencial do Evangelho: o envio (ir), a missão (anunciar) e o objetivo (batizar).

O primeiro grupo do Brasil, liderado pelo Pe. Manuel da Nóbrega, aportou em nossa terra, em 1549, acompanhando a expedição de Tomé de Souza. Durante dois séculos os jesuítas marcaram presença com a força da espiritualidade e pedagogia incianias adaptadas às diversas atividades apostólicas. No período colonial, a Companhia utilizou-se da inserção como estratégia missionária, promovendo o caldeamento das etnias indígena e européia, solução feliz da colonização portuguesa.

A aprendizagem da língua facilitava a aproximação e compreensão dos hábitos dessas duas culturas. Outra estratégia era a da forma dialógica através das artes, sobretudo do teatro e da música, com suas danças e coreografias. A dimensão missionária mais expressiva avançava pelas matas e sertões ao encontro das aldeias em mutirões de batizados e desobriga. A metodologia e material de apoio eram enriquecidos pelo talento e capacidade de jesuítas empreendedores em cujos relatórios descreviam as tradições e costumes dos lugares visitados.

Esse investimento magnífico terminou laconicamente em 1759, com a perseguição aos jesuítas que, algemados em porões dos navios, foram deportados para as masmorras pombalinas, em Portugal. Em 1843, estavam de volta retomando com mesmo ardor o espírito missionário de seu fundador. Ao chegar, em regiões bem distintas, os jesuítas portugueses, italianos e alemães implantaram as bases das atuais províncias da Companhia no Brasil. Foi no campo da educação, em colégios e universidades, que sinalizaram sua presença de maneira mais expressiva.

Hoje, o cenário é outro. Os problemas sociais se agigantam e nos assustam pela crueldade insana das tropas de elite, dos agentes das drogas, na impunidade da corrupção política e nos homens-bomba que se explodem nos atentados.

Os meios de comunicação suprem os deslocamentos. A globalização desafia as estruturas convencionais do mercado. O mundo virtual modifica o relacionamento entre as pessoas. A Evangelização missionária confronta-se com ideologias contraditórias na tentativa de dar um sentido para vida pessoal e social.

A bandeira que se levanta é a dos princípios e critérios evangélicos pela integração do ser humano na busca da felicidade. A catequese toma a dimensão em que a profissão da fé está profundamente associada à promoção da justiça. Ambas se entrelaçam numa tarefa em busca do diálogo religioso e cultural.

Para os jesuítas, a catequese de ontem significa formação cristã traduzida pelo humanismo que procura recuperar nas pessoas os traços da divindade que ficou perdida...

**Pe. Paulo D'Elboux, SJ**  
REITOR

reitoria@santoinacio-rio.com.br

## Adeus ao Sr. Adewaldo

Em outubro, a Comunidade Educativa perdeu um de seus mais antigos colaboradores. Adewaldo Carvalho, chefe da Secretaria Geral, completaria 50 anos de CSI em janeiro próximo. Era considerado por todos um ótimo colega de trabalho, com exceção do dia em que o Botafogo perdia. Sua paixão pelo time era tamanha que mantinha ao seu lado uma bandeira do alvinegro. Há 10 anos, obteve uma importante vitória: conseguiu parar de fumar. Seu Adewaldo, como era chamado, faleceu em 17/10, devido a complicações cardíacas.



Da direita para a esquerda, Sr. Adewaldo recebe do reitor do CSI, Pe. Paulo D'Elboux, e da coordenadora de Formação Cristã, Vera Porto, a medalha por 45 anos de colaboração ao Colégio, em 2003.

## Jubileu de diamante

Em comemoração com alunos e amigos, no dia 25/10, Pe. Angel Lopez Abad completou 60 anos de vida religiosa na Companhia de Jesus. Natural da Espanha, veio para o Brasil em 1953, ainda universitário, com espírito missionário. Já foi Diretor de Colégio e Pároco. Orientador de Exercícios Espirituais de Santo Inácio desde 2000, hoje é Orientador Espiritual do Curso Noturno e dos colaboradores.



Conversa em Família

Fazendo amigos

Próximos do final de mais um ano letivo, é um bom momento para refletirmos sobre os passos da construção de nossos relacionamentos.

A amizade é uma das virtudes que se desenvolve durante o nosso crescimento físico e emocional.

Desde crianças, começamos a experimentar os primeiros laços de amizade que ganham consistência à medida que crescemos.

A amizade é fruto da maturidade; na infância ela só se inicia. Trata-se de um processo que está em constante evolução por fazer parte do ciclo de vida das pessoas. Como qualquer

forma de amor, reconhecer um amigo é um processo gradual e seletivo. Constrói-se, organiza-se, acontece. Pode começar, avançar e também acabar, na medida em que vamos descobrindo que existem características próprias à amizade: liberdade, igualdade, confiança, reciprocidade, entre outros aspectos.

Interesses convergentes e confiança mútua selam os laços das amizades verdadeiras que se concretizarão ao longo dos anos, com a maturidade.

Faz parte da infância e da adolescência um certo grau de egocentrismo. Por isso, não devemos nos surpreender com a variação das amizades, pois nascem de circunstâncias diversas e casuais. E basta haver uma mudança de escola, de moradia, de bairro ou de clube para ocorrer uma alteração, com inclusões ou

exclusões no círculo de amigos. Porém, ao experimentar novos grupos, somos capazes de buscar outras características nas pessoas que, de alguma forma, apresentam atitudes com as quais nos identificamos ou que nos complementam.

Devemos pensar sobre o conceito de amizade porque, a cada momento, é necessário reavivar e repaginar nossos relacionamentos, no sentido do crescimento e do aprendizado da convivência harmoniosa.

**Mariza Freitas e Sônia Prado**

SERVIÇO DE ORIENTAÇÃO EDUCACIONAL (SOE) DE EF

Ensino Fundamental em nove anos

A partir de 2008, o CSI adotará o Ensino Fundamental de nove anos, em cumprimento à Lei nº 11.274, de 06 de fevereiro de 2006. Veja a nova nomenclatura das séries:

Antiga nomenclatura	Nova nomenclatura
Classe de Alfabetização (CA)	1º ano/ EF 1
1ª série/ EF1	2º ano/ EF 1
2ª série/ EF1	3º ano/ EF1
3ª série/ EF1	4º ano/ EF1
4ª série/ EF1	5º ano/ EF1
5ª série/ EF2	6º ano/ EF2
6ª série/ EF2	7º ano/ EF2
7ª série/ EF2	8º ano/ EF2
8ª série/ EF2	9º ano/ EF2

As nomenclaturas do J3 e do Ensino Médio permanecem inalteradas.

Ex-alunos inicianos

O Núcleo dos ex-alunos do CSI tem como âncora o professor Vicente Paim, que se comunica com os ex-alunos do Colégio por meio do INFOCSI - informativo mensal enviado gratuitamente aos interessados por correio ou email. O Núcleo mantém intenso contato com as turmas divulgando comunicações, notícias de encontros e acontecimentos familiares e profissionais, textos de reflexão e relatos de memórias e variedades. Desde a fundação do Colégio, em 1903, até a formatura da 3M deste ano, passaram por ele, 29.394 alunos. A relação pode ser acessada no <http://geocities.com/excsi/EXALUNOS.HTM>

Sebo Solidário e Mercado das Pulgas farão Natal MAIS Feliz

O CSI promoverá o Sebo Solidário, em 06 e 07/11, quando livros recebidos em doação serão vendidos a R\$1,00 e R\$2,00. As doações já podem ser entregues na Biblioteca Central. Em novembro, nos dias 28 e 29/11, também será realizado o Mercado das Pulgas, no Estúdio do térreo, bazar em que são oferecidos objetos usados doados pela Comunidade Educativa. A Formação Cristã receberá doações até 26/11. Toda a arrecadação será revertida ao Natal MAIS Feliz e Solidário.



Novo Centro Esportivo começa a ser construído

Já começaram os preparativos para a construção do novo Centro Esportivo do CSI. O edifício terá três pavimentos com aproximadamente 6.400 m2 de área construída e espaços apropriados para as práticas esportivas e de integração dos alunos. O espaço contará com um pátio principal, quadras poliesportivas com arquibancada para 500 alunos, um palco para atividades sócio-culturais e espaços para múltiplo uso.

## Alunos mostrarão protótipos no Robescola



Em 10/11, será realizado o Robescola, mostra dos projetos desenvolvidos durante o ano pelos alunos de robótica do CSI, com a participação de estudantes de outras escolas que desenvolvem atividades semelhantes na área de robótica. Os trabalhos serão expostos no Centro Esportivo São Francisco Xavier, das 8h às 12h.

### Exposição e desafio

O Robescola incluirá a exposição dos trabalhos dos

alunos, por escola, aos estudantes e seus pais, que participarão de um desafio usando o protótipo desenvolvido pelos alunos. Todas as escolas participarão da atividade. Para participar do Robescola, os pais precisarão apresentar o convite, encaminhado pelos alunos.

### Robótica no CSI

O CSI oferece Robótica Educacional desde 1999, para alunos a partir de 5F (6º ano), em três módulos, com duração de um ano cada, os alunos desenvolvem atividades que unem mecânica e eletrônica para, ao final do curso, construir um robô, capaz de se movimentar por meio de programação.

## Jovens de 8F e EM foram à Alemanha

**Alunos viram de perto cenários de acontecimentos históricos.**

Um grupo de 19 alunos de 8F (9º ano), 1M e 2M esteve na Alemanha, de 04 a 17/10. Acompanhados pelo coordenador pedagógico do CSI, Abilio Aranha, pelo coordenador de 5F (6º ano), Ronald Mohrstedt, e pela professora de Alemão, Helga Kuster, os alunos visitaram pontos turísticos e, principalmente, lugares históricos. "Eles puderam ver pedaços do Muro de Berlim e o campo de concentração de Sachsehausen" - conta Ronald. Os alunos também visitaram palácios e museus e tiveram contato com o povo alemão. "Vimos até uma greve de trem. Organizadíssima, por sinal!" - brinca o coordenador. O grupo também visitou as instalações do complexo Volkswagen,

guiados por um profissional e munidos de materiais enviados previamente ao Brasil.

### Viagem proporcionou riqueza cultural e desenvolvimento pessoal

Em Berlim, os alunos ficaram na casa de hospedagem do Colégio Jesuíta de Berlim. "Lá, apesar de ter as instalações, não tinha quem fizesse o café da manhã para o grupo. Então, fizemos um revezamento para preparar os alimentos e lavar a louça" - explica Helga. Para a professora, a viagem contribuiu para que o grupo avançasse na capacidade de comunicação de uma língua considerada difícil. "Os alunos ganharam fluência e independência dentro do nível deles, vivendo situações do dia-a-dia, como a compra do

almoço. Nos primeiros dias, a maioria vinha me perguntar do que eram feitos os pratos. Depois, já escolhiam sozinhos, sem precisar de ajuda".

### Aulas tinham como tema as situações vividas a cada dia

Ao final de cada dia, os alunos preenchiam, em alemão, um diário, feito pela professora Helga Kuster, sobre tudo o que tinham feito. As aulas de história ficaram a cargo do coordenador Abilio Aranha. "Dentro de uma linha inaciana da contextualização para a compreensão, procurei passar a história alemã desde as conquistas das terras germânicas até a reunificação do país" - explica Abilio, que a cada dia falava sobre um capítulo da história alemã visitado pelo grupo.



**Da esquerda para a direita, alunos em frente a uma parte do muro de Berlim e ao Reichstag, o parlamento alemão.**

## Matrícula 2008: atenção às novas informações

O processo de matrícula de atuais e novos alunos do CSI para 2008 começará em dezembro e terá algumas novidades. Este ano, a matrícula dos alunos que ficarem em recuperação será mais cedo, também em dezembro, e não em janeiro, como nos anos anteriores. Outra mudança é a necessidade da assinatura das testemunhas no contrato, um dos documentos que deve ser entregue no dia da matrícula. Outras orientações sobre datas e procedimentos constarão em um informe enviado às famílias.

**Horário e local:**  
das 8h às 12h e das 13h às 16h, no Estúdio do Térreo

### Alunos do CSI aprovados para 2008 sem recuperação

**13/12** - CA e 1F (1º e 2º ano)  
**14/12** - 2F e 3F (3º e 4º ano)  
**17/12** - 4F e 5F (5º e 6º ano)  
**18/12** - 6F e 7F (7º e 8º ano)  
**19/12** - 8F e 1M (9º ano e 1M)  
**20/12** - 2M e 3M

### Alunos do CSI aprovados para 2008 na recuperação

**26, 27 e 28/12** - todas as séries

### Documentos

- Atestado de Saúde
- Quatro fotos 3x4
- Ficha do Estudante
- Contrato de Adesão
- Pagamento da primeira mensalidade

**A matrícula só será feita com a quitação dos débitos anteriores e a entrega das fotos. As famílias que tiveram mais de um filho aprovado no CSI poderão fazer a matrícula no mesmo dia.**

### Novos alunos

**04 e 05/12** - J3, CA (1º ano) e 1F (2º ano)  
**11/12** - 2F (3º ano) a 1M

### Valores das anuidades para 2008

**J3 e CA (1º ano/EF1)**  
R\$ 980,00 x 12 = R\$ 11.760,00

**1F a 4F (2º ao 5º ano/EF1)**  
R\$ 942,00 x 12 = R\$ 11.304,00

**5F a 8F (6º ao 9º ano/EF2)**  
R\$ 1.029,00 x 12 = R\$ 12.348,00

**1M e 2M**  
R\$ 1.104,00 x 12 = R\$ 13.248,00

**3M**  
R\$ 1.273,00 x 12 = R\$ 15.276,00

## Atividades extras em encarte

Em dezembro, anexado ao informativo, as famílias receberão o Encarte de Atividades Extras, com a programação oferecida pelo CSI fora do horário de aula, como cursos de idioma e mecatrônica, oficinas de Monitores de Mídia e atividades da Academia Loyola.

### Academia Loyola

#### Sala de Ginástica



Além das aulas de ginástica às segundas, quartas e sextas-feiras, às 7h10 e às 18h, também é possível utilizar as esteiras e bicicletas da Academia Loyola, com a supervisão de professores. Informe-se sobre os horários na secretaria da Academia.

## Curso Noturno

### Educação Profissional

Os jovens e adultos dos cursos técnicos em Administração, Enfermagem e Patologia Clínica mostraram aos alunos do Ensino Médio a proposta de seus cursos, durante a Semana de Educação Profissional, em outubro.

A apresentação teve o objetivo de fornecer informações aos alunos do Curso Noturno que pudessem ajudá-los na escolha da carreira.



### Mostra de Talentos

Em 09 e 10/11, os alunos do Curso Noturno apresentarão suas produções na Mostra de Talentos, evento que reunirá a produção de sala de aula e trabalhos feitos fora do CSI, como desenhos, esculturas, costura, modelagem, apresentações de teatro e canto. Durante a Mostra de Talentos, também será lançado o livro *Falas, Coletânea de Textos* dos alunos que tem como tema principal a Campanha da Fraternidade.



## Alunos de 3F fizeram máscaras africanas

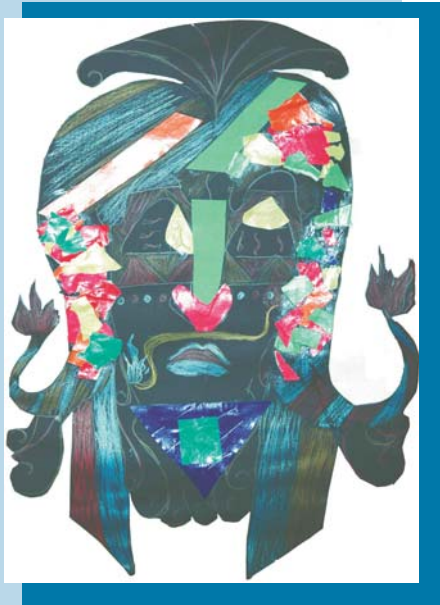

O trabalho com os contos africanos, em sala de aula, originou o projeto Máscaras Africanas, em que os alunos de 3F (4º ano) viram slides sobre a arte africana e produziram suas próprias máscaras. Os trabalhos acima, feitos em agosto nas aulas de Artes, são das alunas Sophia de Luiz Pinho, turma 33 (à esquerda), e Maria Antonieta Carvalho e Albuquerque turma 36 (à direita).

*Os trabalhos foram feitos com cartolina preta, recorte, colagem e lápis de cor metalizado, para sobressair no papel de cor escura.*

## Violência no Rio

*Eu acho o Rio de Janeiro uma cidade linda, mas ando preocupada e arrepiada com a violência nas notícias.*

*Todos os dias eu vejo nos jornais da TV cenas e assuntos ruins: assaltos, tiroteios, roubos e balas perdidas.*

*Na minha opinião, isso atrapalha a vida de várias famílias, por causa da morte, eles arrastam e botam fogo nos meios de transportes com pessoas dentro. Eu fico chateada com isso. Já mataram crianças tipo o João Hélio e queimaram pessoas tipo uma modelo. Ela agora está toda queimada!*

*Acho que essa violência tem que acabar logo! Temos que nos juntar para lutarmos pela paz.*

*Espero que os meus filhos e netos vivam mais tranquilos, sem esta luta toda.*

**Rafaela Montuori Costa**

2F (3º ANO), TURMA 21

## 5F retratou lembranças mais marcantes



*Trabalho dos alunos Bruna da Silveira, turma 53, Bruno Gallassi, 55, Larissa de Barros, 51, Luan do Nascimento, 53, Mariana Muniz, 51, Matheus Franca, 51, Nathalia Araujo, 53, Pedro Lyrio, 56, e Pedro de Almeida, 51*

As turmas de 5F (6º ano) fizeram trabalhos sobre fatos que marcaram suas vidas no projeto Retratos da Memória Humana, em maio. As referências foram as obras de cinco artistas: Cândido Portinari, Arthur Bispo do Rosário, Iberê Carmargo, Marc Chagall e Lasar Segall. Os alunos fizeram recorte e colagem e usaram tinta plástica para o acabamento.

## Pais de J3 e CA estarão no CSI

De 06 a 09/11, os pais de alunos de J3 e CA (1º ano) participarão das Reuniões de Pais, às 7h10 e 13h30, em sala de aula. Durante o encontro, as professoras farão um fechamento do ano letivo e darão orientações sobre a festa de encerramento e a passagem para as séries seguintes.

### Entrega dos boletins

Em 03 e 05/12, as professoras de J3 e CA (1º ano) entregarão individualmente e em sala de aula, os boletins dos alunos, em horários marcados pela agenda. As educadoras apresentarão os resultados da avaliação processual verificada no semestre.

## Encerramento do ano letivo para J3 e CA

### J3 apresentará música e dança

Em 04/12, as crianças e os pais de J3 participarão da festa de encerramento do ano letivo, quando os alunos apresentarão músicas e danças.

### Festa de Encerramento de J3

**Data** 04/12

**Horários** 9h - turmas 4 e 5  
11h - turmas 3 e 8  
14h - turmas 1 e 7  
16h - turmas 2 e 6

**Local** auditório Pe. Antônio Vieira

### CA contará história da alfabetização

A festa de encerramento das turmas de CA (1º ano) será em 06/12, também com a participação dos pais, que ouvirão a história da alfabetização deste ano contada pelos alunos por meio de canções e danças.

### Festa de Encerramento de CA

**Data** 06/12

**Horários** 9h - turmas 1 e 7  
11h - turmas 5 e 8  
14h - turmas 2 e 4  
16h - turmas 3 e 6

**Local** auditório Pe. Antônio Vieira

## Últimas unidades

As turmas de J3 exploraram os espaços, fazendo e soltando bolas de sabão, de 29/10 a 01/11, no lançamento da última unidade do projeto Natureza, com o tema Ar. Já as crianças de CA (1º ano) encerraram o estudo da unidade ouvindo histórias sobre o meio ambiente e conversando sobre o tema com a professora.

## TV no Jardim



Desejo foi o tema sugerido pela professora regente da turma 6, Sílvia Lima, para o projeto TV no Jardim, em outubro. As crianças fizeram atividades sobre o filme As Trígêmeas - Marco Pólo, que originará um vídeo postado no site do CSI ao término do projeto. Já a turma 7 trabalha atualmente o tema Bruxa, sugerido pela professora Andrea Gonçalves. As atividades incluem a confecção de fantoches com as fotos das crianças, feitas pelos próprios alunos, e a produção de um vídeo, que também estará disponível no site do Colégio ao final do projeto.

## Parabéns às crianças

As crianças de J3 e CA (1º ano) comemorarão os aniversários de outubro a dezembro, em 30/11, em sala de aula, após o recreio. Os aniversariantes contribuirão com bolo, salgadinhos e doces.

## Bicho Papão no CSI



*Em comemoração à semana da criança, os alunos de J3 assistiram à peça O Bicho Papão e a Bruxa Kraftz, em 10/10, no teatro Anchieta. O elenco era formado por alguns ex-alunos do CSI.*

## Calendário de Provas de 1F a 4F

- 14/11 - Ensino Religioso
- 16/11 - Língua Portuguesa
- 19/11 - Matemática
- 21/11 - História e Geografia
- 23/11 - Ciências Naturais
- 26/11 - Ensino Religioso (2ª chamada)
- 27/11 - Língua Portuguesa (2ª chamada)
- 28/11 - Matemática (2ª chamada)
- 29/11 - História e Geografia (2ª chamada)
- 30/11 - Ciências Naturais (2ª chamada)
- 05/12 - Publicação dos resultados
- 10/12 - Ensino Religioso (recuperação)
- 11/12 - Língua Portuguesa (recuperação)
- 12/12 - Matemática (recuperação)
- 13/12 - História e Geografia (recuperação)
- 14/12 - Ciências Naturais (recuperação)
- 21/12 - Publicação dos resultados

## Avaliações de 4º bimestre

5F	6F	7F
13/11 Ciências	13/11 Português	13/11 Ciências
14/11 Matemática	14/11 Ens. Religioso	14/11 História
16/11 Ens. Religioso	16/11 Geografia	16/11 Português
19/11 Português	19/11 História	19/11 Geografia
21/11 História e Artes	21/11 Ciências e Artes	21/11 Matemática
22/11 Geografia	22/11 Matemática	22/11 Ens. Religioso
23/11 Inglês	23/11 Inglês	23/11 Inglês e Artes

### Recuperação

5F	6F	7F
10/12 Geografia	10/12 Português	10/12 - Geografia
11/12 Português	11/12 História e Artes	11/12 - Português e Artes
12/12 História e Artes	12/12 Matemática	12/12 - Matemática
13/12 Ens. Religioso e Ciências	13/12 Ciências	13/12 - Ciências e Inglês
14/12 Matemática	14/12 Geografia	14/12 - História
15/12 Inglês	15/12 Ens. Religioso e Inglês	15/12 - Ensino Religioso

Veja as datas das provas de segunda chamada no site do CSI: <http://www.santoinacio-rio.com.br>

## formação cristã

### EM AÇÃO

## Encontro Fé e Vida

Em 09 e 10/11, a 6F (7º ano) estará em Corrêas - Petrópolis, participando de dinâmicas, celebrações e atividades individuais e em grupo, no Encontro de Fé e Vida. Algumas turmas de 6F já participaram do Encontro este ano.



## 8ª Série/EF e

## ENSINO MÉDIO

## 8F dá as boas-vindas



Os alunos de 7F (6º ano) começarão a receber as boas-vindas dos alunos do novo segmento. A 8F (9º ano), coordenada pelo orientador educacional da série, Lucílio Rotha, apresentará em novembro a peça Que Escola de Louco, com roteiro de Amanda Padilha, da turma 81, para os futuros ocupantes da série, no Teatro Anchieta. Também haverá apresentação de música com uma banda de rock.

## 8F foi à exposição

Os jovens de 8F (9º ano) visitaram a exposição sobre os 180 anos de indústria no Brasil, em 30/10, na Casa França-Brasil.

## Missa de Encerramento

A Missa de Encerramento do ano letivo de 8F será em 22/11, às 8h, na Igreja do CSI.

## Calendário de EM

- 04/11 - FGV
- 05/11 - recuperação de Biologia
- 06/11 - recuperação de Geografia
- 07/11 - recuperação de Português
- 08/11 - recuperação de Inglês
- 11/11 - UFRJ
- 13/11 - recuperação de Química
- 14/11 - recuperação de Física
- 15/11 - 1ª fase UFF
- 16/11 - recuperação de Espanhol e Francês
- 18/11 - UNIRIO e UNICAMP
- 19/11 - recuperação de História
- 21/11 - recuperação de Matemática
- 25/11 - UFRJ e 1ª fase FUVEST

## NOVEMBRO

no Colégio Santo Inácio

prazo de fechamento da próxima edição - 07 de Novembro de 2007

**projeto editorial** Núcleo de Mídia-Educação/CSI  
**coordenação editorial** Eduardo Monteiro  
**captação de informação e redação** Cynthia Duarte  
**editoria pedagógica** Sandra Araujo  
**revisão** Regina Carvalho  
**fotos** Amarildo Lopes, Eduardo Monteiro e Professores de Turma

**produção gráfica** José Ricardo Cereja (Design/CSI)  
**diagramação** Tatiana Santos (Design/CSI)

- [midiainforma@santoinacio-rio.com.br](mailto:midiainforma@santoinacio-rio.com.br)
- tel. 3184 6200 ramal 6224
- [www.santoinacio-rio.com.br](http://www.santoinacio-rio.com.br)